EELK Nõo Püha Laurentsiuse koguduse sõnumileht

RAHUTEGIJA

NR 19
JUUNI 2011

"Õndsad on rahutegijad, sest neid hüütakse Jumala lasteks." (Mt 5:9)

HANS WÜHNERIT (1836–1911) MEENUTADES

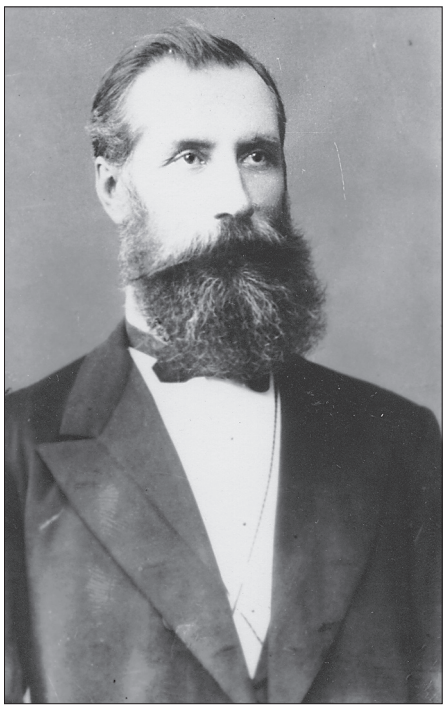

Hans Wühner (1836–1911)

Aastanumber 2011 paneb oma rahva minevikust hoolivad eestlased mõtlema ühele tublile mehele — Hans Wühnerile, kelle sünnist möödub 13. novembril 175 aastat ja surmast 13. augustil 100 aastat (mõlemad kuupäevad uue kalendri järgi). See Viljandimaal Paistu kihelkonnas sündinud „sakalane", nagu nimetab teda Martin Lipp, jõudis oma kolmveerandsaja eluaasta jooksul väga palju eesti rahva heaks teha — jagada 22 aastat Tarvastus koolitarkust ja anda isamaalist kasvatust, viia selle piirkonna koori- ja puhkpilliorkestrijuhina oma kollektiivid esimestele laulupidudele, asutada 1860 Tarvastus esimene laenuraamatukogu, olla üks Eesti Aleksandrikooli mõtte algatajaid, Eesti Kirjameeste Seltsi asutajaid, juhatada Viljandi ja Tartu Eesti Põllumeeste Seltsi ning osaleda üldse kõigis suuremais ärkamisaja ettevõtmistes.

Martin Lipp, Wühneri tänulik õpilane Tarvastu kihelkonnakoolis, avaldas poolteist aastat pärast Wühneri surma oma õpetajast ja kauaaegsest sõbrast pikema kirjutise (Hans Wühner. – Eesti Kultura II. Koostanud Villem Reiman. Postimehe kirjastus, Tartu, 1913, lk 90–113). Järgnevalt avaldame, veidi kaasajastatud kirjaviisis, sellest kirjutisest lõpuosa, milles Lipp kõneleb Wühneri teenetest Nõo kihelkonna rahva ja kirikukoguduse ees ning tema elu lõpuaastatest.

Ta oli nüüd üksnes põllumees. Võis seda ka rõõmuga olla, sest ta oli oma väsimatu töö ja põllumeheliku osavuse varal jõukaks meheks saanud, oli enesele juba 1878 Keeri mõisa Nõo kihelkonda omandanud ja juhatas nüüd selle maa-asjandust. Kaks aastat hiljem, aastal 1880, asus ta siia jäädavalt elama, kui ta Tarvastu köstri- ja kihelkonnakooliõpetaja-ameti maha pani. Siin elas ta oma peremehekohustele, oma perekonnale; muretses nimelt ka oma laste kasvatamise ja haridusesaamise eest. Viimne mure oligi teda meelitanud hariduselinna Tartu lähedale enesele kindlamat kodukohta otsima.

Kuid mees nagu H. Wühner ei võinud päris vaikusesse kaduda, ka tähendatud sügisepäivil. Kui ühel perekonnapeol ühes Nõo talumajas sellest lähemaid teateid anti, missugusesse kurba seisukorda Tartu Eesti Põllumeeste Selts sattunud, on see teda nii põrutanud, et vana isamaa-armastus uuesti leegile löi. Nüüd on ta mitmevõrdse palve peale — pärast J. Tülki [Jakob Tilk — Toim märkus] ametist lahkumist — seltsi juhatuse oma kätte võtnud, et Jannseni pärandust päästa, et see surma ei suiguks; ta on seda lühikeseks ajaks oma käes pidanud, et siis tööd nooremate jõudude kätte edasi anda.

Muidu elas ta nüüd üksnes oma lähema kodu heaks, vaikselt oma kodukihelkonnale. Nimelt on teda siin kodukiriku elu huvitanud. Ja kui Nõo kirikukonvendi liige on ta seks palju kaasa aidanud, et kiriku ja kihelkonna ehitused ja matuseaed korras oleksid, kõige paremasse korda saaksid. Ja päris nooreks sai elatanud mees ses tegevuses, kui aastal 1900 see otse ametlikult tema hoolde sai, kui Nõo kirikueestseisja amet tema kätte anti.

Ka seda on ta kõige suurema ustavusega pidanud. Kui palju on ta vaeva näinud, et kiriku õiguseküsimusi seletada? Kuis on ta väsimatult olnud aitamas, et kirikuhoone sisemine ehitus ajakohane saaks ja auga lõpule viidaks, mis juba alatud? Et selleks just Eesti kunstnikke tööle kutsutaks, selleks oli ta juba enne õpetaja ettepanekut toetanud, et Nõo altaripildi maalimine Tõnis Grenzsteini kätte antaks; seks avas ta nüüd ka veel enese kukru. Kujuraiuja Jaan Koorti käest võidi üksi seeläbi 1910 apostlitekujud altari kaunistuseks tellida, et H. Wühner Peetruse kuju, kelle tuleloomus teda iseäranis vaimustanud, oma kanda võttis.

Siis leidis kiriku kõrval kool endise koolimehe eestkostmist ja toetust. Visalt ja mehiselt seisis ta kooliõpetajate eest, kui uue aja võimumeeste volil nende amet ja leib hädaohus oli. Mis võimalik, seda tegi H. Wühner Nõo kooliõpetajate kaitseks ja kasuks. ➔

Hans Wühnerit (1836–1911) meenutades

Algus lk 1

Nõnda päevatöös seistes, kus teised rahu järele igatsevad, sammus H. Wühner õhtu poole. Kuid see pole talle mitte üksi okkaid ja musti pilvi toonud. Neist on ka lahke päike läbi tunginud. Kui Eesti elu edenes, kui vili hakkas võrsuma, mida ta ise aidanud külvata, Eesti enam üksi ei orjanud, vaid iseseisvaid mehi välja saatis igale tegevusväljale, vaimulisele ja praktikalisele, — vana sakalane on sellest ennast rõõmustanud.

Nimelt sai enne õhtuleminekut haridusesõbrale veel üks suur südamerõõm osaks. See valmistas talle iseäralikku meelehead, et ta veel kord oma häält on võinud tõsta rahva äratuse, rahvaliku hariduse kasuks, kui ta Nõo kogudusele Noorsoo Kasvatuse Seltsi aitas asutada.

Kindel ja kõikumata on H. Wühneri sõprus olnud, ta ustavus sõprade vastu... Kui suured hulgad J. W. Jannsenist ära taganesid, on ta tema eest seisnud, tema eest kostnud — viimse võimaluseni. See ilmneb ta kirjadest Jaan Adamsonile. Kuldne oli truudus Jakob Hurda, ta lähemate kaasvõitlejate Jaan Adamsoni ja Joosep Kapi vastu. Sestsamast on nooremadki ennast tohtinud rõõmustada, H. Wühneri sõprusest, mis elus just raskel tunnil ennast tõendas, murdmatu tuules ja tormis. Niisama on ta ka oma vastastega kannatanud, leppinud, neile andeks andnud, kes temale ülekohut teinud. Kuid jäägu see ka üksi nende teada ja tänada, kes selle lähemad tunnistajad olnud.

H. Wühner on palju tööd teinud, ka päris kehalist tööd. Oli ta ju peale aiatöötundmise ka veel tubli puusepp ja maalija. Selle juures ei ole ta sugugi terve mees olnud. Nooremas põlves vaevas teda tihti peavalu. Nimelt töö juures viletsates kooliruumides pidi see, mida kauem ta seal viibis, üksi uut hoogu saama. Pärastpoole on jalad ja seedimine muret teinud. See kõik ei ole H. Wühneri töö edu takistanud. Haruldase iseenesevalitsemise ja -võitmisega on ta neist raskustest üle saanud. Tema tahtejõud oli raudne, otse imestamisevääriline. See pidas kõrgete vanadusepäevadeni.

Siis aga, umbes kuue aasta eest hakkasid tugeva puu küljest oksad pudenema. Oks oksa järele, leht lehe järele langes. Vanemuise seltsi õnnistamisest, J. Hurda matusest ja mõnestki muust avaliku elu juhtumisest võttis ta veel osa. Aga ta ei olnud enam terve mees. Käekiri oli segaseks läinud. Ta võttis kirjutamisemasina appi. Ka see ei tahtnud enam aidata. Vanadusenõtrus nõudis oma õigust. See tegi talle majapidamise, nimelt ka ta kirikueestseisja ameti pidamise, raskeks, pea võimatuks...

Kui H. Wühneri vanadusenõtrus ikka suuremaks läks, müüs ta 1908 mõisa ära, pani järgmise aasta veebruarikuul Nõo kirikueestseisja-ameti maha, läks Tartu ja sealt oma poja poole Karula kirikumõisa elama.

Rahupäevad ei kestnud kaua. Väsinud tööline läks 31. juulil [vkj — Toim] 1911 hingama. Neli päeva hiljemalt, 4. augustil [vkj — Toim] sängitati kadunu põrm Nõo surnuaias hauda.

Haljaste kuuskede keskel Nõo matuseaial hingab usin tööline meie rahva äratuseväljal, vahva sakalane, raudne mees õrna südamega. Nagu kuused tema haual oma haljast ehet ei kaota, kui ka talv tuleb, nii ei kustu tema nimi. Tema teod käivad tema järel. Ja kui kuju, mida eestlaste maal kaugel tuntud, ometi ajal, mis pea unustab, oma joonte värskuse poolest peaks kahvatama, siis jääb nii palju kindlaks: kui ükskord Eesti ärkamise ajalugu kirjutatakse, siis ei või sealt puududa Hans Wühneri austav mälestus.

Kroonika

◆ Laupäeval, 5. märtsil kogunes EELK Valga praostkonna laulurahvas Puhja Seltsimajja, et harjutada praostkonna maikuise laulupäeva kava. Osales ka meie koguduse segakoor eesotsas koorijuht Ragne Meieriga.

◆ 9. märtsil kell 11.00 esines Nõo kiriku meesansambel Villem Reimani 150. sünniaastapäeva puhul välja lastud postmargi esitlusel Tartu Postimuuseumis (Rüütli 15 Tartu). Õhkkond oli meeldivalt isamaaline.

◆ Kolmapäeval, 9. märtsi õhtul algas palvepäeva jumalateenistusega kirikus seekordne Kristuse kannatusaeg — 40 päeva väärtuslikku läbikatsumisaega igale kristlasele.

◆ 17. märtsil pidas EELK Valga praostkonna sinod iga-aastast koosolekut, seekord Sangaste Seltsimajas. Meie kogudust esindasid õp Mart Jaanson ja juhatuse esimees Madis Kanarbik.

◆ Pärast 20. märtsi peajumalateenistust pakkus kogudusele kirikukohvi perekond Sirge Rahinge külast. Aitäh lahkete andide eest!

◆ 25. märtsil tutvustasid meie koguduse liikmed Jaan ja Liidia Aruväli Luke pühapäevakoolirahvale oma muljeid värskelt lisraelireisilt.

◆ 28. märtsi kooriproovis Nõo Päevakeskuses õnnitleti koori tublit ja armastatud direktorit ning sopranit Heli Kruuset tema esimese juubeli puhul. Suur tänu tehtud töö eest, Heli!

◆ Laupäval, 2. aprillil kogunesid EELK Valga praostkonna muusikud jälle maikuise laulupäeva kava harjutama, seekord juba kontserdi toimumispaika Sangaste Andrease kirikusse. Meie kogudust esindasid jälle nii koguduse segakoor kui ka Nõo kiriku meesansambli liikmed.

◆ 3. aprilli peajumalateenistusel mälestati traditsioonilisel Martin Lipu Päeval meie koguduse legendaarset õpetajat, kelle sünnist möödus tänavu 157 aastat. Külla oli tulnud Tartu Peetri koguduse vast-asutatud meeskoor, kes tegi oma koorijuhi Kristiina-Maria Lorenzi dirigeerimisel eduka debüüdi. Laulis ka Nõo kiriku meesansambel. Päevakohase kõne pidas koguduse õpetaja Mart Jaanson. Pärast jumalateenistust nauditi tuntud headuses sünnipäevatorti, mille autoriks oli Marju Liblik.

◆ 3. aprillil algas ka Nõo koguduse kevadine leerikursus, millega maikuuks oli liitunud 8 inimest.

◆ 6. aprilli Taizé-õhtut õnnistas koguni 15 osavõtjat, neist mitu vaimulikku. Pärast palvust õnnitleti ka ühte palvusest osavõtjat, EELK Puhja koguduse tublit diakonit Tiit Kuusemaad tema 57. sünnipäeva puhul.

Dirigent Sander Tamm...

...ja Meelis Roosaar Sangaste laulupäevast osavõtjaid juhtimas.
Fotod: TIIT KUUSEMAA

◆ Palmipuudepüha, 17. aprilli jumalateenistusel teenis Nõo kirikus kogudusele hästi tuttav diakon Kaido Metsoja. Orelil saatis külalisena Anneli Vilbaste Tartust. Palamuse Püha Bartolomeuse kirikus aga oli samal ajal jumalateenistus, millel jutlustas külalisena õp Mart Jaanson, laulis Nõo kiriku meesansambel ja orelil saatis meesansambli juht Margus Liiv.

◆ Pärast Suure Neljapäeva jumalateenistust 21. aprilli õhtul tutvustas Toivo Põld mõjuvat videomaterjali kasutades märtsikuist Iisraeli-reisi, millest võttis osa kaks meie koguduse perekonda — Põld ja Aruväli. Oli eriline tunne vaadata kirikupühade eelõhtul ekraanilt liikuvate piltidena paiku, kus Jeesus ise kõndis ja kõneles: Jeesus oli kindlasti tol õhtul kokkutulnutega!

◆ 24. aprillil pidas Nõo kogudus kirikus rõõmsalt ülestõusmispüha. Hästi kõlas koguduse segakoor Ragne Meieri juhatusel.

◆ 25. aprillil tutvustas õp Jaanson meie kirikut rühmale Nõo Põhikooli lastele, kelle saatjaks oli meie koguduse liige ja kooli õpetaja Heli Leedjärv.

◆ 29. aprillil viis käärkambris põneva raamatutunni läbi Taime Põld. Kõne all oli Frank C. Tribbe'i raamat „Kas Jeesuse portree? Torino surilina lugu" (Olion, 2008).

◆ 1. mai peajumalateenistusel sai kogudus jälle kuulda meie hea kogudusevenna Kalju Õlleku soololaulu. Orelil saatis Agnes Laasimer.

◆ 8. mail pidas kogudus kirikus emadepäeva perejumalateenistust. Laulis Meeri Seltsimaja naisansambel Elurõõm.

◆ 10. mail kogunes EELK Karula koguduse pühakotta Lüllemäel mitu praostkonna vaimulikku ja töötegijat. Vaimulikud harjutasid 21. mai laulupäeval just nende jaoks mõeldud liturgilise muusika esitamist ja pärast vaadati üheskoos Toivo Põllu dokumentaalmaterjali hiljutisest Iisraeli-reisist.

◆ 13. mail toimus Külaaseme külas Kalju Õlleku tares igakuine piiblitund. Eriliseks tegi selle tunni aga osavõtjate arv — 12. Nimelt oli külas Meeri Seltsimaja piiblitunnirühm. Üheskoos istutati Kalju õue sõpruse märgiks ameerika punatamm. Teine samasugune leidis väärika koha pärast 18. mai piiblitundi Meeri Seltsimaja õuel.

◆ 13. mail peeti Luke külas selle kevade viimast pühapäevakoolitundi. Marju Liblik, kes on seda kooli oma külalislahkes kodus võõrustanud ja tundide läbiviimise eest hea seisnud, pakkus kõigile maitsvat einet. 27. mail lõpetati pühapäevakooliaasta ka Nõo noortekeskuse rühmaga. Õpetaja Imbi Tanilsoo koos oma hoolealustega tuli selle päeva puhul kirikusse. Õp Jaanson tutvustas lastele kirikut ja koos peeti pärast kirikuaias mõnusat piknikku. Nüüd on lastel ees suvine koolivaba aeg. Kuid soovijad võivad osa võtta laagritest, mida meie praostkonna lastetöö tegijad korraldavad ka eeloleval suvel.

◆ 18. mai õhtul toimus Tartu Pauluse kirikus viimane ühisproov enne praostkonna laulupäeva 21. mail Sangastes. Osales meie koguduse segakoor koos oma dirigendiga ja meesansambli liikmeid.

◆ 20. mail sai 98-aastaseks Marta-Johanna Viks Luke külast. Meie koguduse hetkel teadaolevalt eakaim liige saab praegugi pea kõigega üksi hakkama. Igatahes tema valmistatud sünnipäevasült oli väga maitsev!

◆ 20. mail tähistas Nõo kiriku meesansambli asutajaliige, I tenor Mati Koonukõrb oma esimest juubelit huvitava ja lustaka üritusega. Meesansambel koos lähedastega oli palutud lodja „Jõmmu" pardale. Kaunil maipärastlõunal kulgeti mööda Emajõge üles- ja allavoolu, vahel oldi ka ankrus. Meesansambel laulis enda lõbuks ja kaldalolijate rõõmuks hulga laule. Muidugi ei puudunud ka maitsev toit ja jook nagu ühele juubelisünnipäevale kohane.

◆ 21. mail peetigi siis maha EELK Valga praostkonna kauaoodatud laulupäev, mille edukaks läbiviimiseks olid kõik, eesotsas praostkonna muusikasekretär Miina-Liisa Kuusemaaga, kõvasti vaeva näinud. Juba kell 10.00 algasid Sangaste Andrease kirikus proovid. Lisaks võõrustaja, Sangaste koguduse muusikuile olid kohal oma praostkonna kirikukoorid — meie koguduse segakoor ja meesansambli liikmeid, kirikukoorid Karulast, Puhjast, Rannust ja Elvast. Samuti palju külalisi — Tartu Peetri koguduse segakoor, Tartu Pauluse koguduse kammerkoor, ansambel Omnibus, Tallinna Peeteli koguduse kammerkoor, Narva koguduse segakoor Alfa & Omega, Kylväjä misjoniseltsi segakoor, EMÜ kammerkoori Camerata Universitatis lauljad. Lisaks praostkonna ja külalisvaimulikud, kolm organisti ja kammerorkester eesotsas viiuldaja Eveli Roosaarega. Kohal oli ka orelikunstnik-helirežissöör Urmas Taniloo, et kogu laulupäeva kontsert salvestada. Sangaste pastoraadi juurest kell 13.30 alanud rongkäik suundus laulude saatel kirikusse, kus üheskoos lauldi ja palvetati maha „Luterlik armulauaga jumalateenistus üksnes muusikas". Oli imekaunis päev! Suur tänu ka meie koguduse muusikuile ja eriti koorijuht Ragne Meierile!

➔

KROONIKA

Armastatud koguduseõde ja kirikumuusik Agnes Laasimer. *Foto: TIIT KUUSEMAA*

Algus vt lk 2

◆ 21. mail Sangaste kirikus tänas laulupäeva kogudus Nõo koguduse teenekat organisti ja koorijuhti Agnes Laasimeri pidulikult 40 aasta eest, mille ta on pühendanud meie koguduse, praostkonna ja EELK muusikaelu taseme hoidimisele ja edendamisele. Kallis Agnes, ühineme tänusõnadega ka meie, Sinu Nõo kogudus!

◆ 22. mai peajumalateenistusel laulis meie kirikus segakoor Picantus Tamperest. Pärast jumalateenistust nauditi esimest korda sel aastal kirikukohvi jälle armsaks saanud paigas kiriku lõunauste ees.

◆ 24. mail õhtul täitus meie kirik käsikellade imelise helinaga. Külas oli Tartu Kellade Ansambel Mari Toominga juhatusel. Ansambel katsetas ka huvitavat asukohta — mängiti ühes rivis pikihoone vahekäigus, näoga lõunaukse poole. Publik kuulas muusikat nii „parterist" kui ka rõdult ja jäi kuuldavasti väga rahule.

◆ 25. mai ajalehes „Eesti Kirik" oli lugeda teade: „EELK avaldab tunnustust teenekatele kiriku töötegijatele, toetajatele ja vabatahtlikele abilistele. Peapiiskop Andres Põder annab autasud üle tänujumalateenistusel Tallinna piiskoplikus toomkirikus nelipühal, 12. juunil kell 17." Südame tegi soojaks see, et EELK tänukirja pälvisid ka kaks meie koguduse tublit lastetöötegijat Marju Liblik ja Imbi Tanilsoo. Suur tänu teile, Marju ja Imbi, tehtud töö eest ja rohket Jumala õnnistust jätkamiseks!

◆ 29. mai õhtul pidasid meie praostkonna lastetöötegijad Sangaste pastoraadis nõu, kuidas korraldada 05.–07.07.11 toimuvat praostkonna pühapäevakoolilaagrit. Kõik vajalik sai kokku lepitud.

◆ 31. mail toimus Nõgiaru raamatukogus selle kevade viimane piiblitund. Aitäh raamatukogu juhataja Sigrid Piirile lahke vastuvõtu eest kogu aasta jooksul ja Nõgiaru-rahvale hea osaduse eest! Piiblitunnid lõpevad juunikuuga ka mujal — 10. juunil Külaaseme külas ja 15. juunil Meeri Seltsimajas. Kõigile koguduseõdedele ja -vendadele õnnistusrohket suve!

JUMALATEENISTUSED JA MUUD KOGUDUSE ÜRITUSED

Ehkki alljärgnevas kavas on jumalateenistused paigas, võib ürituste osas tulla muutusi ja lisandusi. Jälgigem siis teateid nii Nõo Valla Lehes kui kirikus. Aga lõpuks ütleb ju apostel: "Kui Issand tahab ja me veel elame, siis teeme seda või teist." (Jk 4:15)

JUUNI 2011

N, 2. kl 18.00	Taevaminemispüha jumalateenistus. Armulaud.
P, 5. kl 11.00	Jumalateenistus. Armulaud.
R, 10. kl 12.00	Jumalateenistus Külaaseme külas. Armulaud.
P, 12. kl 11.00	I nelipüha jumalateenistus. Leeripüha. Armulaud. Laulab koguduse segakoor.
E, 13. kl 18.00	II nelipüha jumalateenistus.
K, 15. kl 12.00	Piiblitund ja kl 13.00 laulutund Meeri Seltsimajas.
P, 19. kl 11.00	Kolmainupüha jumalateenistus. Armulaud.
P, 26. kl 11.00	Surnuaiapüha jumalateenistus Nõo kalmistul.

JUULI 2011

P, 3. kl 11.00	Jumalateenistus. Armulaud. Jutlustab emeriitõpetaja Winfried Schlodt Berliinist.
L, 9. kl 18.00	Kuldleerilaste koosviibimine kirikus.
P, 10. kl 11.00	Kuldleeripüha jumalateenistus. Armulaud.
E, 11. kl 18.00	Nõo Valla taasasutamise 20. aastapäeva tänujumalateenistus. Laulab Nõo kiriku meesansambel.
P, 17. kl 11.00	Jumalateenistus. Teenib Diina Tuulik.
P, 24. kl 11.00	Jumalateenistus.
P, 31. kl 11.00	Jumalateenistus. Armulaud.

AUGUST 2011

P, 7. kl 11.00 Jumalateenistus. Armulaud.

8.–13. august EELK Nõo koguduse kuulutusnädal (kava vt teadetest).

P, 14. kl 11.00	Jumalateenistus.
P, 21. kl 11.00	Jumalateenistus. Armulaud.
P, 28. kl 11.00	Jumalateenistus. Kooliminejate õnnistamine.

TAIZE-PALVUSED kuu esimesel ja kolmandal KOLMAPÄEVAL kell 19.30 kirikus.
ÕPETAJA VASTUVÕTUAEG kiriku käärkambris KOLMAPÄEVAL ja REEDEL kl 9.30-11.30.

MAETUD

Evi Loskit	23.12.10	Tartu krematoorium (õp Kristjan Luhamets)
Meeta Birnbaum	28.04.11	Nõo kalmistu (praost Joel Luhamets)
Endla Juust	02.04.11	Nõo kalmistu
Meeta Trei	27.04.11	Nõo kalmistu
Endel Aart	12.05.11	Otepää uus kalmistu
Hilja Laius	22.05.11	Nõo kalmistu
Alide Hein	26.05.11	Tartu krematoorium (õp Kristjan Luhamets)

TEATED

◆ Pühapäeval 19. juunil kell 16.00 toimub EELK Laiuse Püha Jüri kirikus laulupäeva kontsertjumalateenistus. Laulupäevast võtab osa Nõo kiriku meesansambel, kes annab pärast jumalateenistuse lõppu samas ka väikese kontserdi.

◆ Meie kogudus osaleb ka sel aastal Eesti Kirikute Nõukogu projektis „Teeliste kirikud". Oleme võtnud endale meeldiva kohustuse hoida oma kirikut lahti 28. juunist kuni 27. augustini teisipäevast reedeni kell 10–15 ja laupäeval kell 11–15. Kallis koguduseliige, palun aita ka Sina kirikut lahti hoida! Vali sobiv päev ja teata endast koguduse õpetajale või pane oma nimi kirja kiriku käärkambris olevasse valvegraafikusse.

◆ Iga-aastane EELK Valga praostkonna pühapäevakoolilaager toimub seekord 5.–7. juulil Soontaga laagriplatsil. Soovijatel palun endast teatada kas õp Mart Jaansonile või pühapäevakooliõpetaja Imbi Tanilsoole (kontaktid lehe lõpus).

◆ 2011. aasta kuldleeripüha jumalateenistus leiab aset pühapäeval, 10. juulil kell 11.00. Eelmise päeva, 9. juuli õhtul kell 18.00 on kõik kuldleerilapsed palutud koosviibimisele kirikus.

Kallid 1961. aastal Nõo koguduses või mujal leeriõnnistuse saanud õed-vennad Issandas, palun andke endast aegsasti õp Mart Jaansonile teada!

◆ 25.–26. augustil toimub meie koguduse bussiekskursioon Lääne- ja Põhja-Eestisse. 25. juulil osaletakse muuhulgas Haapsalus „Kiriku laulu- ja palveraamatu" 20. aastapäevale pühendatud Koraalimaratonil. Järgmisel päeval tutvutakse Tallinna kirikutega. Oma osalemissoovist teatage palun õp Jaansonile.

◆ Liikmeannetust 2011. aasta eest (summa vastavalt annetaja soovile) saab teha nii sularahas koguduse kantseleis kiriku käärkambris kui ka pangaülekandega (EELK Nõo koguduse a/a nr 101 520 060 910 03 SEB pangas, selgitus: „Liikmeannetus EELK Nõo kogudusele").

◆ Meie koguduse traditsiooniline kuulutusnädal toimub sel aastal 8.–13. augustini. Kava, mis võib veel veidi muutuda, on praeguse seisuga järgmine:

EELK NÕO KOGUDUSE KUULUTUSNÄDAL 2011

E, 08.08. kl 18.00	Kirikukontsert „Võta jalatsid jalast, sest paik, kus sa seisad, on püha!" Esinevad Vanemuise ooperisolist Atlan Karp (bariton), Lande Lampe-Kits (flööt) ja Elke Unt (orel).
T, 09.08. kl 18.00	Jumalateenistus. Jutlustab EELK Palamuse koguduse õpetaja Jaan Nuga.
K, 10.08. kl 18.00	Koguduse nimepäeva kontsertjumalateenistus. Armulaud. Laulab Peeteli koguduse ansambel.
N, 11.08. kl 18.00	Jumalateenistus. Jutlustab EELK Paistu koguduse õpetaja Raivo Asuküla.
R, 12.08. kl 18.00	Kirikukontsert "Tuhat tänu". Esinevad Johansonid.
L, 13.08.	Hans Wühneri Päev
kl 16.30	Küünalde asetamine Hans Wühneri hauale Nõo kalmistul. Kõned ja laul.
kl 18.00	Kontsertjumalateenistus Nõo kirikus. Jutlustab EELK Tarvastu koguduse õpetaja Anna-Liisa Vaher. Esinevad koorid.

Kõigile kuulutusnädala kontsertidele on sissepääs vaba.

SÜNNIPÄEVAD

PALJU ÕNNE JA JUMALA ÕNNISTUST TEILE KÕIGILE!

JUUNI

Maire Jakobson	Voika	02.06.	59
Ivo Laidmäe	Nõo	02.06.	35
Pille Park	Külitse	02.06.	27
Margus Tilga	Rapla	03.06.	55
Eleri Visnapuu	Aiamaa	03.06.	37
Eva Kuslap	Nõo	05.06.	25
Maili Klassen	Tartu	07.06.	32
Liidia Aruväli	Nõo	08.06.	59
Elliada Peensalu	Nõo	09.06.	88
Feliks Kraak	Ulila	12.06.	88
Anne Urb	Tallinn	12.06.	54
Kalju Toss	Haage	13.06.	73
Jaan Aruväli	Nõo	15.06.	53
Helgo Terav	Väike-Maarja	15.06.	88
Helgi Kangro	Luke	18.06.	76
Nelli Pello	Tartu	18.06.	27
Heino Laius	Meeri	19.06.	80
Rasmus Põld	Tartu	20.06.	32
Inger Kraav	Nõo	21.06.	70
Veiko Klassen	Tartu	22.06.	35
Virge Arru	Rõhu	23.06.	28
Eino Paurson	Metsalaane	24.06.	90
Helle-Maia Sonn	Meeri	26.06.	68
Juhan Tobro	Metsalaane	30.06.	64

JUULI

Hele-Mall Kuusik	Keeri	01.07.	78
Uno Lainemäe	Tartu	01.07.	73
Aino Sorgsepp	Elva	01.07.	81
Hiie Viigipuu	Melliste	02.07.	40
Elli Kork	Tartu	03.07.	76
Helle-Kai Kruus	Tallinn	04.07.	65
Silvi Liblik	Luke	07.07.	35
Leita Liivak	Luke	07.07.	74
Katre Kruuse	Nõo	09.07.	26
Maie-Liia Lall	Nõo	09.07.	74
Rein Soidla	Meeri	09.07.	57
Julius Pau	Voika	10.07.	25
Eda Jagomann	Tartu	11.07.	32
Arno Unt	Vahesaare	11.07.	79
Maia Plado	Vellavere	12.07.	74
Olga Mägi	Voika	15.07.	94
Tiiu Praakle	Tigase	16.07.	73
Kerli Räisa	Illi	18.07.	34
Jaan Saal	Meeri	20.07.	74
Paul Trei	Meeri	21.07.	56
Jane Mägi	Nõo	22.07.	28
Helmi Rätsep	Elva	23.07.	76
Kalju Õllek	Külaaseme	23.07.	78
Varje Arru	Rõhu	24.07.	56
Virve Erm	Nõo	25.07.	74
Viktor Mondonen	Voika	27.07.	73
Maarja Pennar	Tallinn	28.07.	31
Taimi Mörd	Nõo	29.07.	70
Liidia Soidla	Meeri	29.07.	56
Kalmer Prost	Elva	30.07.	39
Margus Maal	Nõgiaru	31.07.	42

AUGUST

Riita Irv	Vasalemma	01.08.	38
Jakob Laius	Meeri	01.08.	78
Helmi Rähni	Elva	02.08.	72
Hille Kaupmees	Külaaseme	04.08.	72
Virve Kellamäe	Järiste	04.08.	76
Siiri-Liisi Läänesaar	Tartu	06.08.	31
Merje Lüüsi	Reola	06.08.	43
Juulius Rähni	Elva	06.08.	84
Rait Kivimets	Keila	07.08.	39
Eha Näkki	Luke	07.08.	72
Laurits Leedjärv	Tõravere	09.08.	51
Tiina Prost	Elva	09.08.	37
Elsa Saag	Tartu	09.08.	83
Anne Saal	Meeri	09.08.	71
Ester Jääskeläinen	Kuopio	12.08.	42
Maret Lukk	Rahinge	13.08.	81
Virve Brett	Nõo	14.08.	84
Elvi Kokk	Nõgiaru	14.08.	77
Koidula Kütt	Nõo	14.08.	72
Taime Põld	Elva	14.08.	56
Mai Maser	Tartu	16.08.	73
Tea Kivimaa	Nõo	18.08.	54
Ilme Saal	Meeri	18.08.	82
Rasmus Rekand	Tartu	20.08.	33
Ilmar Sild	Elva	20.08.	78
Endla Kõrts	Karijärve	21.08.	88
Meelis Saal	Tartu	21.08.	48
Annikki Blank	Tartu	22.08.	26
Leili Padar	Tartu	22.08.	77
Jaan Pau	Voika	23.08.	70
Hilma-Marsella Uutma	Tartu	23.08.	78
Moonika Mehin		24.08.	28
Piret Suur	Uuta	26.08.	39
Leili Zeiger	Elva	26.08.	80
Salme Valdmaa	Elva	26.08.	69
Sinaida Lints	Tartu	27.08.	78
Rauno Ilves	Tartu	28.08.	22
Silver Soidla	Meeri	30.08.	31

KONTAKT

EELK Nõo Püha Laurentsiuse kogudus
Reg nr 80210421, a/a nr 101 520 060 910 03 SEB pangas
Tartu mnt 2, 61601 Nõo, Tartumaa. Tel 745 5195.
Veebilehekülg http://www.eelk.ee/noo

JUHATUSE ESIMEES Madis Kanarbik, tel 504 6570

KOGUDUSE ÕPETAJA Mart Jaanson, tel 749 3344 (kodus), 5661 1443; e-post mart.jaanson@eelk.ee

KIRIKUVANEM Toivo Saal, tel 745 5120 (kodus)

ORGANISTID
Agnes Laasimer, tel 528 4166
Margit Keeman, tel 5615 3207

KOORIJUHT
Ragne Meier, tel 526 5569

PÜHAPÄEVAKOOLI ÕPETAJAD
Imbi Tanilsoo, tel 525 6607
Marju Liblik, tel 5837 7550

RAHUTEGIJA EELK Nõo Püha Laurentsiuse koguduse sõnumileht
Toimetaja: Mart Jaanson
Küljendaja: Kai Toom